大美晚報

錦江暑期分店設麗都花園
電話三三〇一一 三三〇一二
業已開幕

中華郵政特准掛號立券按照總包特別寄送優待之報紙
本日一大張共計四頁售銅元六枚
TA MEI WAN PAO　第一六三六號　星期六　中華民國二十六年七月三日

出席廬山談話會 孫戴離京赴廬
何應欽顧祝同晨飛贛明入川

孫科

戴傳賢

何應欽

顧祝同

（本報南京三日電）軍政部長何應欽偕重慶行營主任顧祝同及何氏祕書謝鍾元等、於今晨八時乘巨型機離京、十時左右飛抵九江、下機後、即轉廬山謁蔣委員長請訓、何顧定明日離牯飛川、主持川康軍整事宜、

（本報南京三日電）考試院長戴傳賢、於今晨乘江順輪離京赴九江轉廬山、

（本報南京三日電）立法院長孫科、於今日下午二時偕中委梁寒操・李文範・立委傅秉常・吳經熊・吳尚鷹・何遂・樓桐蓀・楊公達・陳長蘅・衛挺生・張西曼・趙迺傳等乘專輪離京赴潯轉廬山、出席談話會、孫氏在山公畢、將赴西南一遊、

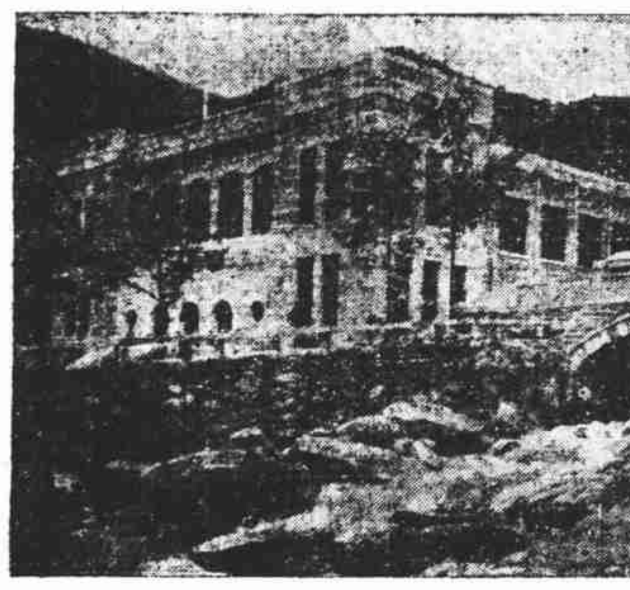
廬山傳習學校之大禮堂

川越今晨晉京
預定留京一週後北上 擬在平作長時間勾留

川越

（本埠訊）日本駐華大使川越、偕其外務省新調合來華返任、自上月廿九日抵滬、歷次召集使領館人員海陸軍武官會議、聽取關於中國情形之報告、傳示其外省意旨、並曾與中國駐日大使許世英會晤、交換種種意見、在滬勾留四日、茲已於今晨八時卅五分、偕華文參贊清水、祕書星田、乘早特快車離滬晉京、本市代理市長俞鴻鈞代表王長春、外交部駐滬辦事處主任周珏、警察局北站分局長梁扶初、及該國館使參事官象群滬總領事岡本、情報部長參事田尻、領事吉岡、書記官曾彌、陸海軍武官等、赴北站歡送、警察局方面並派警隊馳往戒備、以資保護、據日使館人員語記者、川越此行、已不獲會晤王外長、蓋王氏業於昨日赴廬矣、川越預定留京一周、約十日左右北上、分赴平津等地、暫駐在華北之該國外交及陸軍官佐、在平將作較長時間之勾留、處理平使館務、藉便避暑、何時南旋、前往廬山、現尚未定

許世英
今下午來滬

（本報南京三日電）許世英定今日下午二時乘輪赴滬、

（本埠訊）駐日大使許世英氏、自上月三十日由滬晉京、再度謁王外長報告、並陳會晤日大使川越經過、並商一切、已歷三日、頃據許宅消息、許氏於今日偕祕書黃伯度乘三北公司龍興輪返滬、計程明晨抵埠、東渡返任之期、現尚未定、必要時或將再赴廬山一行云、

日考察團由德赴英

（中央社倫敦三日哈瓦斯電）日本經濟考察團、由門野重九郎率領、現在均報參加國際商會聯合會大會、將于日內到達此間、按不列顛帝國實業聯合會、於年前派代表團赴遠東考察、故此次日本考察團特來報聘、預定當與實業聯合會主席巴爾比勛爵暨若干閣員、貿易大臣史丹萊及其他閣員舉行談話、並將會同「英日關係委員會」各委員、討論兩國貿易狀況、×××

黃河水位飛漲 洛口堪虞！
水位漲至三十呎七吋 離去歲只低四公寸三

（本報濟南三日電）魯境黃河、三日又飛漲、洛口水位已漲至三十呎七吋八、計離去歲最高水位、只低四公寸三、形勢危險、

朱鶴翔月中返國

（本報南京三日電）駐比公使朱鶴翔、定本月十六日啓程返國、

余銘陳明下週內來滬

（本報南京三日電）余銘陳明定下週赴滬就任外部駐滬辦事處主任職、

鄧家彥抵濟

（本報南京三日電）國委鄧家彥今晨由京抵濟、

甘雀島事件解決 日蘇軍隊皆撤
島嶼主權留日後討論

重光大使發表談話

（同盟社莫斯科二日電）蘇聯政府二日晚發表談話如左、蘇聯國防人民委員部、根據於二日重光大使與李維諾夫委員談判之結果、對於甘雀資齊兩島蘇聯步及其附近之軍用小艇、下令一律由現地撤退、

重光

（同盟社莫斯科二日電）重光大使與李維諾夫外交部長、二日下午繼續談判之結果、甘雀資島事件已告圓滿解決、重光大使於會談完畢後、發表談話謂、蘇聯政府已經同意、由其佔據兩島撤退兵士、並將集結諸島附近之二十艘砲艦全部撤回原防地、

李維諾夫談述經過

（塔斯社二日莫斯科電）本日日大使重光葵復訪李維諾夫氏、據稱據接到東京通知、日滿方面駐紮黑龍江兩島附近之砲艦業已撤退、希望蘇方亦立即撤退駐紮該處江面之砲艦及島上之哨兵、李氏當承認此與開始談判時、渠所提出復於昨日重申的建議相符、應允立即與關係方面接洽、以便頒發必要訓令、日大使繼詢此後是否可以恢復前此的局面、李氏答稱可以、並申述在雙方爭執各該島主權時、當維持過去局面、候鎮靜恢復後、再加討論、日大使亦同意此後可以開始黑龍江劃界的談判、李氏更預測劃界時、可以決定兩島究屬何方、按照上述談判結果、蘇聯國防委員會當日即發命令、撤退各該島附近之砲艦及島上駐軍、

李維諾夫

紗交投機操縱案 特一院晨審訊
吳啓鼎盛昇頤留京晨未出庭
鄒琳來滬查賬目

（中央社）華商紗布交易所今晨照常開拍、各月期貨一致疲落、買賣仍極清淡、實業部前令該所理事會、將投機操縱情形、於一週內據實報部、以憑核辦、該理事會將實業部令、轉知經紀人公會、查明辦理、惟經紀人公會以調查困難、根據交易所營業細則第二十五條、請理事會自行澈查、同時財政部方面、以此次風潮中、據悉該部稅務署長吳啓鼎蘇浙皖區統稅局長盛昇頤・似有關係、特由鄒次長來滬、定今日下午再赴交易所吊查經紀人賬目云、

散發傳單攻擊理事

（本埠訊）實業部吳部長程次長會同監察院委員、兩次來滬調查紗布交易所最近所發生之風潮、其結果除將該所四十餘戶經紀人依法處分外、並以現任財政部稅務署長吳啓鼎蘇浙皖區統稅局長盛昇頤（即盛老七）涉有嫌疑、業由當局在京將該兩員拘押、一面命令第一特區地方法院檢察處檢查、今晨由宋根山檢察官特開偵查庭、票傳紗布交易所理事長穆湘玥及元大股東楊叔鼎、經理楊元愷客戶戴行濂等到案偵訊、在開庭之前有因此次風潮而受損失者、印就傳單持至法院內散發、該傳單題爲「因紗交風潮受害客戶一致起來向穆所常務理事聞蘭亭等稽損失」內容措詞頗多不滿該所常務理事之語、並引監察院張有倫參事所發表之談話、證實聞蘭亭等不能辭咎、離卸責任、謂平時他們養得肥頭胖耳、試問他是睡管何事、要這些飯桶何用、受害的同志們、快快起來、向他們算帳去吧等語、

穆藕初到庭供經過

九時二十分、宋檢察官升座、旁聽者頗多、先傳穆湘玥、訊明年籍住址職業後、即訊

吳盛投機未知其詳

明紗花最近漲價情況、據稱、漲價始於兩個月、查四月廿四日每包價爲二百五十六元、至五月廿日漲至二百七十元、廿五日爲二百八十元、六月八日爲二百九十五元、前後約歷六星期、共漲至四十元、漲價原因、一由於謠傳通貨澎脹、二因市場現貨減少、緣以前市場存現貨十餘萬包、乃五月之後、忽減知兩萬包、關於通貨澎脹之消息、大都皆爲風傳、然漲價之最大原因、實由於現貨缺乏、銷路奇暢、日前中央黨部監察院派委員暨吳部長至所調查時、亦已以此語詳陳

繼訊聞吳盛兩員之關係及知否吳等投機之確實情形、穆稱彼初不與相識、近因其來調查、方與謀面、至其有無在所交易、尤不明瞭、因交易所祇承認經紀人、而經紀人中有否爲其交易者、更不知道、蓋我係理事長、非有重要事項、不加顧問、經紀人每日交易、賬目均已報告監理員、此次中央大員來查時、業已將賬抄去、當時我對吳部長言、盛老七係多頭大戶、原爲風聞之語、但未提及吳啓鼎、

聞蘭亭言盛係多頭

常務理事聞蘭亭亦曾云、盛係多頭大戶、然彼亦曾得諸諸聞、今經紀人所有關係簿冊、均已送呈實部、而經紀人且已有四十餘家俱受處分云、次由實部商業司第一科長賭運文陳述、彼隨吳部長調查之經過情形、謂就目前止並無具體之證據發現、關各方之談話、復皆爲傳聞之詞、是否知悉不言、不願表示殊難推測云、

元大股東楊叔鼎供

繼傳元大號股東楊叔鼎訊問、元大代戴行濂交易經過、以渠不甚明悉、乃傳該號經理楊元愷、據供戴之交易係由沈姓介紹、該沈爲江浙銀行營業主任、而戴則爲[illegible]行會計主任、據沈云、吳啓鼎爲江浙銀行之董事長、平日信任戴、我號爲便於查攷起見、故於客戶留底簿內之戴行濂元記戶名下、註有吳名、並非認戴爲吳之代表、況據註時、戴亦不知等語、

戴行濂供不知用意

末傳戴行濂訊、據稱在河南路股開三益花號、前在江浙銀行服務、與吳係有關係、我託元大代做公債交易、由沈介紹、該號於我之戶名下填註吳名係該號所云、我殊不知其用意云云、宋檢察官訊至此諭令延期、並命各證人如有證據發現、隨時送呈檢察處、以憑核辦、遂卽退庭、

周啓剛晨南下

周啓剛今日上午十時乘海貞輪啓程赴廈門視察僑務

夜談
日本擴充津租界　壹・

據天津日文報天津日報稱、因津日僑膨脹、現有租界不敷容納、主張向界外擴張行政地域、凡日人工廠及商店設立最多之處、均應劃爲第二日本街。

記得去年上海的日僑、也曾一度要求劃虹口江灣一帶爲日本租界、雖然到現在還沒有成爲事實、不過、日本人一定是念念不忘、夢寐思之的、我想。

天津日僑的要求、與上海日僑的要求、竟如出一轍、眞所謂「天下烏鴉一般黑」、毫不足怪的。

日本人似乎很冠冕的說過、對中國沒有領土野心、但是、我們試看一看事實、日本在中國的租界還能算少嗎？日本從中國手中奪去的土地要大過日本本國土地幾倍。而最後、日本在「九・一八」所演出的傑作、把東北四省的土地也劃入他們的版圖了。如此貪得無饜的侵略行爲、而尚謂無領土野心、其誰欺乎？欺天乎？

日本人移住中國的年多一年、中國的土地也隨着一年年地縮小、日人的大陸政策的野心、我們處處可以窺見出來。假如中國對日本要求劃定擴充日租界的事、而不作有力的嚴重表示、實無異在助長日本野心的滋長。

阻無雨風　確準行飛

速迅　適舒　全安　貨寄　客載　郵運
海上由機飛型巨亞歐乘
沙長　漢口　鄭州南京飛直
都成　西安　香港　廣州
北遠綏　夏寧　蘭州　明昆
平等處
歐亞航空公司
〇八七五一話電　號七九路記仁
二九八〇七機請話電後間時公辦

要吃冰結漣
請打電話三〇〇五五

大美晚報
TA MEI WAN PAO
社址 上海愛多亞路十九號
電話 八〇一〇五 轉接各處各部
電報掛號 八四〇八
發行人 C. V. Starr （史帶）

西亂不干涉委員會 定期舉行全體會議

英法新監察計劃及德義對案 各國代表分向本國政府請訓

（中央社倫敦二日哈瓦斯電）西班牙內亂不干涉辦法調整委員會所屬小組委員會、本日午後舉行第二次會議、當經決定、由出席各國代表、將英法兩國所提議之監察計劃、（卽由英法兩國担任西班牙海面全部監察工作、而另派中立國視察員搭載英法兩國之軍艦加以視察）、及德義兩國所提出之對案、（卽主張停止海軍監察、繼續實施陸上監察、並承認西班牙內戰當事雙方爲交戰團體、）分別送交本國政府、請其核示、調整委員會則定於下星期中、舉行全體會議、屆時各國政府答復、當可送來、此外本日午後小組委員會所討論者、係起草一份公報、而將小組委員會今晨開會之詳情加以報告、總而言之自目前起以至調整委員會舉行全體會議時止、爲時不過數日、各國外交當局當在此數日中、決覓一切可能方法以避免最後之決裂、就本日會議中各國代表所發表之言論、最可注意者、各國代表一致主張維持不干涉西班牙內亂之原則、對於此項原則之實施方法、則各國代表之意見、大相逕庭、因此在調整委員會舉行全體會議之前、英法德義四國間之外交接洽、自當以此項實施辦法爲其出發點、本日會議中、英國單獨宣佈、切實反對德義兩國所提出之對案、又除德義兩國外、各國代表均認爲承認交戰團體權利之一舉、對於海上國際貿易、有極大之危險、蓋以西班牙內戰當事雙方、旣經被承認爲交戰團體、卽可無所顧忌、而用最新式之軍器、只從事海戰、結果所至、直布羅陀海峽、事實上將遭受封鎖、如是、則不啻將大西洋地中海與蘇彝士運河之交通道路、加以切斷也、又葡萄牙代表、卽與英公使蒙德爾、在本日會議中、謀設法調和英法與德義兩種方案、未獲成功、最後表示英法兩國監察新計劃、倘經全體一致通過、則葡萄牙政府、可在原則上加以接受云、同時外交界方面、則又有人提出若干新建議、卽如（一）承認西班牙內戰當事雙方爲交戰團體、但交戰團體權利之行使、當以西班牙領海內爲限、（二）監察辦法中、可取消海軍艦之巡弋、而代以西班牙各港口之監察、此等港口應由調整委員會派員、駐在港內、以担任監察工作云、

西亂不干涉小組會 草擬談判停頓通告

（中央社倫敦二日路透電）今日下午不干涉委會小組委員會、舉行會議時、樸萊茅斯勳爵宣稱、倘完全監察之計劃、無法擬定與成立、則以英政府目光觀之、不贊成諸國、雖未使不干涉政策無以存在、亦已使感受極大困難云、今日小組會議之召集、擬對於談判之停頓草擬一通告、稱停頓之原因、（一）德義兩國退出監察計劃後、其海上空隙擬由英法海軍填補之一節、義德兩國不贊成、（二）英法兩國不允以交戰國之權利、給與西班牙國民軍、此係義德所建議、而英法則恐因此使國民軍領袖弗朗哥、獲得過分之優勢云、葡萄牙代表曾宣稱倘英法計劃能爲不干涉委會全體贊成者、葡政府亦願接受之云、其餘諸國、如比利時、瑞典、捷克及、蘇俄均已同意於英法計劃、葡代表並請求對於義德之建議予以愼重之考慮、惟英政府則認德義之建議、爲不可接受、德代表里賓特羅甫則不承認西班牙國民軍取得交戰團體利權後卽可取得優越地位、並稱德國並無祇援國民軍、而使政府軍蒙受不利之企圖云、惟德國對於陸地上監察計劃、德國視察員參加一節、則願加以好意之考慮云、小組委員會經過二小時餘之討論後、卽行休會、現有之新局勢將留待下星期召集全體之會議討論之云、

法堅決反對承認 雙方爲交戰團 謂僅利於西國民軍

（中央社巴黎二日哈瓦斯電）關於西班牙內亂不干涉辦法、德義兩國已表示拒絕英法所提出西班牙海面之新監察計劃、且提出對案、主張承認西班牙內亂當事雙方爲交戰團體、負責方面人士頃就此事、發表意見、謂德義兩國所要求承認交戰團一層、法國將切實加以反對、蓋此項辦法、僅于西班牙國民軍有利也、負責方面復指出德義兩國此項對案、不啻主張廢除國際監察制度、而由西班牙內戰當事雙方實行封鎖、以資替代、但按照國際法海軍封鎖必須實施有效、方可由第三國加以承認、此在西班牙內戰當事雙方、則均無實施封鎖之能力、且此種封鎖辦法、足以引起極危險之事端、而于法國與北非洲之交通、影響尤爲鉅大、自非法國所能接受、又一般人以爲葡萄牙政府、現已拒絕英國視察員駐在西葡兩國邊境實施監察、以故法國亦不能容許比拉雷斯山法西兩國邊境實施監察、此外各報對於德義兩國所提出之對案、均嚴詞加以批評、且因德義兩國、一方面聲明信守不干涉西班牙內亂之原則、而同時則仍積極干涉西班牙內亂、尤爲一般人所非難、按義相墨索里尼日前在「義大利人民報」發表一著名之論文、對於義國在西班牙之軍事行動、備加誇揚、並稱、西班牙國民軍有勝利之可能、此項勝利、實卽義國之勝利云、此間人士咸以爲義國態度、何其先後矛盾、一至於此、至於英法兩國、業已決定作最大努力、以維持不干涉原則及監察辦法、有重加考慮之自由、蓋若上項努力竟歸失敗、則英法兩國自當恢復其自由行動也、此在法國根據上項態度、並已表示決心、務當保持本國尊嚴、暨有關生存之利益、不令受人侵犯、同時對於任何舉動、及足以增加國際嚴重局勢者、亦當力求避免之、總之、西班牙內部、因理論不同、而自相分裂、法國自不願加以干預、但若德義兩國植其勢力於西班牙及地中海並謀切斷英法兩國之海上交通道路、則亦斷非法國所能接受者也、

杜嘉契夫斯基死後 寡妻瘋狂幼女自殺

（中央社莫斯科二日哈瓦斯電）陸軍前總參謀長杜嘉契夫斯基、上月間被槍決後、頃聞其妻、突然神經錯亂、其十二歲之幼女亦已自殺、但此說是否確鑿、現尚無從查致、按蘇聯各報、於杜嘉契夫斯基處決之後、發表消息、稱其妻不以杜嘉契夫斯基爲然、曾發表公開函件、加以譴責云、

巴黎各業勞資糾紛 調解可望妥協 停業一天不致實現

（中央社巴黎三日哈瓦斯電）巴黎旅館、咖啡店、飯店各業、因反對實施每週四十小時工作制、曾決定於本月三日停業一天、以示抗議、嗣經政府於昨日召集各該業勞資雙方代表、加以調處、並由勞工部長費佛利埃提出折衷方案、勞方代表當予以接受、但資方面、則加以拒絕、因此會議無結果而散、但勞資雙方代表、本日復在國務總理公署磨紛會商、由旭丹總理暨勞工部長費佛利埃出席指導、據若干方面所悉、會商結果、已獲得折衷方案之原則、因之勞資雙方、可望於數小時內簽訂協定、苟然、則明日停業之舉、當可避免矣、

英煤礦爆炸 死廿七人重傷九人

（中央社倫敦二日路透電）吉斯特敦之煤礦、今日發生爆炸及火災、死二十七人之多、此外復有重傷者九人、現已送入醫院、其中數人恐無生望云、（國民海通社三日倫敦電）劍橋郡郝斯特頓之煤礦、今日爆炸兩次、估計死傷百餘人、第一次爆炸由於礦內失火、第二次爆炸、在救護隊進礦以後、救護隊員大半遇難、煤礦經理與礦務部監督二人、亦死於非命云、救火隊與救護隊正進行救火工作、因礦內着火、無從救護也、據估計、爆炸地點有礦工七十餘人、現仍在礦內云、

× × ×

關稅調查委會 官制改正要點

（同盟社東京三日電）二日閣議決定改正關稅調查委員會官制、其要點如下、（一）關稅調查委員會屬於大藏大臣之監督、而應其諮問調查或審議關於關稅事項、關稅調查委員會將調查或審議昭和九年法律第四十五條、及汽車製造事業法第十二條規定事項、而建議關係各大臣、（二）關稅調查委員會以會長一人及五十人以下之委員組織之、（三）委員及其人數由此次各界決定人選、官吏二十一人、貴族院議員六人、衆議院議員六人、有學識經驗者十七人以下、（四）委員得任命臨時委員、以調查或審議特別事項、（五）本令自公布之日起實施、

美女飛行家 忽告失踪 在太平洋航程中

（中央社紐約三日路透電）美國飛行家歐爾哈爾女士、前于六月一日偕駕駛員努南、由美國飛出作環繞世界之飛行、現忽以在太平洋中失蹤聞、彼等於上月廿九日抵新幾內亞島萊伊後、卽向距火奴魯魯二五五〇哩之賀倫島飛去、不意中途失蹤、恐已墜落海中、其所乘之機、未有浮船設備、故此兩飛行家之生命、愈爲可慮、昨夜八時十二分、（格林威治時間、合上海時間午前四時十二分）、曾接歐爾哈爾女士發來無線電、據謂僅有可供半小時飛行之燃料、而又未見陸地云、按歐爾哈爾在發此電之前一小時、已距賀倫島不過百哩、駐于該島之巡船伊太斯加號聞訊後、卽駛出尋覓、迨至發電時尚未見此機蹤跡、

蘇全國勞動者 擁護國防公債

（塔斯社二日莫斯科電）蘇聯政府決議發行國防公債後、全國勞動者一致擁護、公債於昨夜起大批發行、本日更廣泛展開於全國、勞動者大會討論認購公債時、一致宣稱政府此次發行公債、係遵從全體人民之意志、發起此項公債之莫斯科鐵路工人宣言云、「此次新公債係蘇聯人民對于法西斯挑戰家、托派及布哈林派間諜、別動隊、破壞者之有力的答復、吾人將一致認購此新公債、爲蘇聯國防之鞏固盡一份力量、」莫斯科斯達林汽車廠工人云「吾蘇維埃政府已應吾人及全體人民之請、發行鞏固國防公債、吾人將以大批認購報答之、」其他全國各地均有決議案來、辭意無異、消息報論此事件云、「蘇聯公民之舉起認購國防公債、乃重復表現其盼望和平的意志、同時並明告一切敵人、彼等準備努力加强紅軍的威力、」

日本決强化 外滙管理 管委會下午開會

（同盟社東京三日電）外國滙兌管理委員會二日下午開幹事會、討論管理外國滙兌之强化問題、決定如下方針、待賀屋藏相回京正式決定、卽行實施、輸入滙兌交易須得大藏省滙兌局之許可、故其結果、實際上實現貿易管理、政府依照省令、抑制所謂不要品、不急品等、以期改善國際收支狀態、

法國務總理 歡宴加總理

（國民海通社二日巴黎電）國務總理旭丹、今日歡宴加拿大國務總理金氏、被邀作陪者有副總理勃魯姆、財政部長龐萊、外交部長台爾博斯等、

舊詩何以不能再作

三 說話的人不許東拉西扯

林庚

我以爲討論一個問題必須刨根問底，才能得個究竟；若是信手拈來，忽東忽西；彷彿是變化莫測，其實是敷衍了事。此種討論最好不寫。每見許多文章一列罪狀便是十條，你也不知他主要的倒底是那條。其實本文只希望對於必不能再作得一理由，只要有一條能制舊詩於死命，便已是一百分；不要紛至沓來，却無一致命；而一生十，十生百，又不知會跑出多少來。此種文章策士可以作，律師可以作，因爲兵不厭詐，筆戰又何獨不然？但如爲探求眞理，則是大家齊心努力的事，這些花樣全用不着；閃閃爍爍，油腔滑調，便失討論精神。比方說舊詩不自由，新詩自由；如能研究新詩何以要自由；舊詩何以便不自由，而唐宋以來儘多好詩？再新詩人何以連這點形式上的困難都克服不了，而舊詩人亦人也，却能運用得那麼自如？能如此刨根下去便不是油腔滑調。不可只因記住「不自由，勿寧死」所以相信自由總是不錯的；而一面對於在西洋最盛行的十四行詩却又覺得也該嘗試；東鱗西爪，虛操一刀，都非誠心之士。再如要說新詩可以容納新的事物，便當把自黃遵憲以來至學衡派吳宓諸人所作之詩加以研究，何以這些容納了許多新的事物的詩仍然失敗？我們不可說因爲它是舊詩所以失敗了，此便又是油腔滑調。如以爲新詩要表現民間疾苦，則總當把漢魏樂府及杜工部的詩仔細一講，是否他們不能寫民間疾苦；否則隨便輕視古人，亦不大好。所以除非自己眞相信某種原因乃舊詩之致命傷，才可以拿來與人討論，否則不如暫時忍耐，等有了再寫。其實此種文章之所以多有，便由對新文學先已五體投地，故存了諂媚奉承之心；反正舊文學已被別人打倒了，新文學必有發揚光大之一天，側身其間，竟忘了是在僥倖討巧。然而此種文章如發現在那個刊物之上，則是此刊物失掉尊嚴；如發現在那位作家名下，則是此作家的羞辱也。

以上是約章，此外我仍願貢獻一點陋見：

喜新厭故人之常情，所以人人多以爲新的總比舊的好；却忘了新的往往並不適用。比方南京是舊日已有的，南極却是近來才在發現；比方崇明，則是唐宋以來才由泥沙漸漸堆集成的；然而南極之不適用不必說，崇明也不能拿來建立國都。舊的自然也有不適用的，如長安昔日是國都，今日則已不適用；然而也有仍適用的，則如「上有天堂，下有蘇杭；」至於古人吃牛奶，今日仍吃之，則更是適合衛生之道。何況舊的倒底曾經適用過，新的却連這點可靠性也沒有，如何總以爲新的便好？不以爲新的便好，才可以對舊的持公平的眼光，才能夠對舊詩何以不能再作得一個眞的解答；則此以往，問題方有了線索，努力方有了方向，新詩方有了希望。

至於因此或竟得了舊詩可以再作的結論，大家亦不必驚慌失措；而對眞理時反而驚慌，便不是追求眞理的人。何況五七言，長短句，平平仄仄多麼現成，實在不比十四行，音步等不如，若非眞個不能再作，豈能因爲是十音便儘棄去。

近來節奏的討論也成爲熱鬧的事，關於此種討論也希望能先討論新詩中何以有節奏。比方從前的詩是由歌中演來，因爲間接與音樂有了淵源，所以自然產生了節奏；今日詩已不歌，則是否還要節奏？再，從前的詩是否除了音樂關係外仍要節奏，此需要是否新詩中亦有？都應先事解決，不可隨便默認；或以爲舊詩既有，新詩也應該有；又以爲西洋詩既有，中國詩自應該有；此便是盲從，便是不澈底。如此前提既含含糊糊，下文便都是徒勞。蓋舊詩何以不能再作，則正是此前提之前提也。

——寫於北平風雨詩社——

文章自己的好

重羊

「文章自己的好，妻子人家的强」。這兩句意味深長的老話，至今還好像是不可磨滅的眞理。不過，「妻子人家的好」，那是夫婦間的情愛問題，本文不想作無味的敘述，我這裏只想就「文章自己的好」這一範圍，來隨便的談一談。

本來寫文章就不是一件容易的事，尤其是投稿生活，有經驗的同道者，當然都知道其中的甘苦滋味，爲了要求體裁，我們苦苦的思索，取得到了體裁，我們就憑着自己淺淺的認識，把自己的心情的苦與樂，愛和憎，過往的記憶，一齊的寫下來，所以每篇文章，都是我們自己心血的結晶，每篇文章都有我們自己的存在，我們怎能不愛我們自己的文章呢。

賈島爲了一句詩——僧推（或敲）月下門，曾經躊躇了好久的嗎頭，而還沒有推敲出來，大家也許經驗過，我們雖沒有爲了一字去這樣苦苦思索，但是寫不出來，感憤惱的時候也是很難過的。

我就是這樣子，我知道我寫不好，但我却愛我自己的作品，就是東西很壞，自己也有一點偏見，來喜愛自己的東西，因爲自己的作品與自己特別熟識，讀起來就覺得有濃厚的興味，他人的作品無論多麼好，也奪不去自己作品在自己心中的地位，這固然是主觀的見解太深，所以有這種偏見的錯誤，但是，任何人在偶然之間都不免有這種情形，因爲每個人都是特別喜歡他自己的。

當然也有例外的——就是所謂文剪公，文抄公之類的，因爲文章中根本沒有他們的存在，他們只是把人家的東西，東剪西貼的湊集起來，或是轉輾抄襲過來，這當然無愛好可言，如果有愛好的話，那是他們以爲自己抄的有道理，沒有被人發現，但是一旦被人告發，識出了狐狸尾巴，那愛好就變成了苦惱，終歸仍是無趣的。

但我們爲甚麽要找這種無味呢？雖說是文人無行，那却是指文章以外的事，如行爲浪漫，不修篇幅，並不是說作文章本身就是隨便抄襲，如果缺乏體裁，我們可以少寫，體裁充足，不妨多產，不過無論如何我們寫一件東西，要經過自己的心和手，因爲這樣寫出來的東西，才有生命，抄剪的東西，決不會有生命，也決不會是好的。就是好也不是屬於自己的，而是屬於原作者們。自己細細的想一想吧，我們也有心和手，我們爲甚麽要抄襲人家的東西呢？

讀餘散記

林丁

趙繼仁有三願：一願讀盡世間好書，二願識盡世間好人，三願看盡世間好山水。三願盡遂，世無其人也，如不可拿，而必欲擇有其一，我取第三願。

× × ×

中國人唯一之特長：打落水狗。子貢曰：「紂之不善，不如是甚也，是以君子惡居下流，天下之惡皆歸焉。」紂本一享樂至上主義者，其愛妲己，一如愛德華八世之愛蕙麗絲（即辛博森夫人）小姐，爲「人」應享之樂，今某名流竟舉出有七十大罪，可謂喜打落水狗之尤者。（按中國人特長固不止此，希我同文，繼續發現。）

× × ×

唐崔丞相國輔（？）與文公交往二十餘年，不曾謗及詩文，（見「世說補」）此二人者，可謂聰明絕頂。「意淫」二字，首見「紅樓夢」第五回，出于警幻口中，其譽寶玉爲天下第一淫人，關于意淫，她道：「意淫二字，可心會而不可口傳，可神通而不可語達。」眞是玄之又玄，此言與孔子之「樂而不淫」，同爲欺人之談。我之謂意淫，殊不同乎曹君，意淫者，心淫腦淫也，其害人，較眞淫與手淫尤甚焉。

× × ×

詩人某甲，窮甚，爲友祝壽，送水一罈，某友問之，甲爲縮脚詩云：「君子之交淡淡如——水。」友亦作縮脚詩云：「醉翁之意不在乎——酒。」可謂絕到！

作家剪影之一 曹聚仁

現在海派文人中提到曹聚仁，誰都知道他牌子很響。因爲他很努力，文章寫得不差，觀察社會也能相當深刻，他現在又是作家，又是大學教授，所以聲名愈發的高了。

但在先，他却也曾大弄其「之乎者也」的文言文，當他在北平某大學畢業以後，回南來在上海担任教課，間或也寫些短篇文字，在各種刊物上發表。民國十一二年間江蘇省教育會特請章太炎作有系統的『國學概論』的講演，當時筆記的就是我們這位『陳思王』——曹聚仁先生。這本記錄出版，倒也哄動一時，不過對它的批評，毁譽參半。時光溜的快，有好有壞，是非無定，曹大家從此大用其心，潛修默研，着實努力了好幾年。後來革命軍來了，民國十六七年間，他辦起烏鴉主義的刊物——『濤聲』，在這上面就是用一種赤膊打仗的辦法，去和社會的惡現象奮鬥，但久而久之，烏鴉忽然叫不響了，只得歇手不幹。

這幾年，他專門當大學教授，一面在各刊物各小報大寫其小品文，或發表思想，或諷刺社會，倒也很有幾篇玲瓏剔透的好文章。他的夫人王春翠女士，是個溫慧的作家夫人，知書能文，小品文也寫得很不壞，有一本『竹葉集』就是他集合散文印成的一本書。

至於『陳思』的生活很儉樸，平日總是老藍布長衫一襲，終天奔走於江灣道上。聽說他在復旦上課時，愛說些幽默的話兒，談談有趣的經歷，惹得聽講的學生們都笑哈哈，所以他的國文功課，特別能夠引聽講的人呢。

沈睦

啓：不用之稿，如欲退還，請附貼足郵票之信封。

今日電影遊藝一覽表

戲院	戲名	主角
大光明	風流千金	曼麗泰楊
國泰	白頭偕老	蒲拉麗蕭
南京	荒林豔骨	洛勃蒙高茂萊
大上海	戰雲情淚	保爾摩尼
卡爾登	武則天	業餘實驗劇團
金城	夢裏乾坤	談瑛
新光	斬經堂	周信芳
麗都	自由魂	布雷登蘭斯德
巴黎	湖山春暖	洛璐泰楊
光陸	春之誘惑	奧賓薇哈佛爾
中央	社會之花	白楊
東南	社會之花	白楊
華光	社會之花	白楊

戲院	戲名	主角
融光	停暫新刷	
明星	亂世英傑	賈萊古柏
山西	富貴榮華	萬福榮翁世榮
恩派亞	廣陵潮	袁美雲 王引
東海	瀟湘夜雨	高占非
蓬萊	義結金蘭	賈萊古柏
榮金	頭二集荒江女俠	徐琴芳
威利	蓬島樂園	全體明星
浙江	綠林紅粉	金茂納
新中央	瀟湘夜雨	高占非
世界	前後嘉興八美圖	鄔麗珠
西海	神祕之花	白楊
辣斐	小明珠	秀蘭鄧波兒

戲院	戲名	主角
虹口	絕島情絲	賈克衞斯
卡德	塞北英雄	王引
蕙國	五六集荒江女俠	徐琴芳
華德	人海遺珠	黎莉莉 黎灼灼
共和	前後兩集化身姑娘	袁美雲
上海	火中的西班牙	全體明星
九星	大千世界	平克勞斯貝
共舞台	十四集火燒紅蓮寺	白玉艷
黃金	新十三妹	尙小雲
天蟾舞台	五本奇俠大紅袍	小達子
大舞台	十八本西遊記	張翼鵬 朱雲甫?
更新舞台	全部新玉堂春	趙嘯瀾
皇后劇院	新夏皇后	王美玉

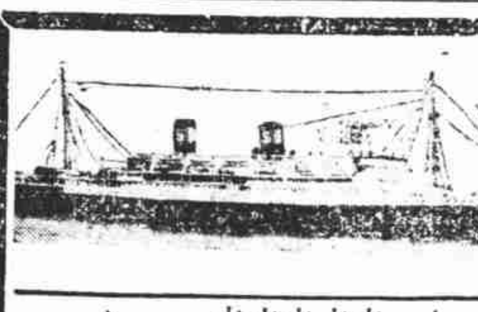

大來輪船公司

七月三日克利扶倫總統開往香港及小呂宋
七月六日麥金雷總統開往美國西雅圖
七月七日格蘭總統開往香港及小呂宋
七月十四日船丹士總統開往香港，小呂宋及週遊世界
七月十四日柯立芝總統開往香港及小呂宋
如蒙惠顧請駕臨敝公司客票部接洽無任歡迎
上海廣東路五十一號電話一五三〇九

美國郵船公司

中央運動場
回力球
每晚八時起賽
地址 霞飛路亞爾培路口
（一）買多 （二）莫克力骨 （三）爾司科 （四）皮而抱 （五）壹利石 （六）卡禮加
（一）泰寶諦 （二）安杜利 （三）歐爾加 （四）古巴龍 （五）琴萊查 （六）皮浪多

經濟舞場權威光芒萬丈
逍遙舞廳
地址廣西路南京路口 電話九六〇一二 九〇九七
是你最理想的樂園 是你最富麗的去處
兩班樂隊
天天茶舞（兩時起奏） 奉送香茗（每元八舞）
新裝冷汽 日夜開放
屋頂花園 納涼勝地

大滬舞廳
靜安寺路跑馬廳 電話三〇一七〇號
冷汽清爽 適體全遍 第一
超特樂隊 各界一致推崇 亞林沙氏領導演奏
擴大茶舞 每日下午五時起八時止
男女來賓一律奉送香茗
請注意本廳不日有驚人貢獻

偉達舞廳
今日下午六時開幕
玉宇瓊樓!! 如入廣寒之宮
姚冶銷魂!! 恍入衆香之國
特聘意大利羅瑪樂隊 奏演名曲
（霞飛路亞爾培路西）
新的裝璜 舞池寬大 美的舞星 使君銷魂

實現百元計劃 大新羣星亂飛

成為跳舞之街的威海衛路上，和國泰唱着對臺戲的「大新」舞廳，為了謀維持血本，振興業務，特地在本月一日起，實現百元計劃，就是要每個舞伴，每月至少必須做到一百元的生意，那麼，以全部舞星共四五十位計算，一個月是可收入到四五千元了。

但是，從要「大新」舞星們，得着這個消息，大家便紛紛議論，頗有煩言，以致有羣星亂飛的情事發生。

在近三天中，一部份沒有和「大新」簽約的舞伴，已經轉進「大方」「遠東」以及「提子」，「逍遙」去，此外尚有三五位在「上海」挺紅的角兒，也都準備重回荷地去了。

青島不易避暑 王小妹試舞受激刺
顧客女多男少進益微薄 合同文簡條長不願簽訂

（本刊專稿）節季是臨到盛夏，有錢而且有閒的人們，都正在作消夏的打算。據路局及航業兩方面近幾天中的統計，為着避暑而出發的旅客，已經比較平常是增加了倍半數目，尤其去青島海濱住的貴賓，更加來得踴躍。

前個星期內，從上海的北洋班輪船，載着舞總統王小妹到了青島，她，無疑的，也是為着要在青島過夏。可是，出乎意外，王小妹由抵達青島，就沒有找着一處安適的歇落地點，現在又為了試舞感受到激刺，發着青島很不容易避暑。

事實是這樣：王小妹剛冒然的蒞臨青島時，那裏的兩家舞場主人，都曾而搶着情報，把先就紛是一番熱烈的歡迎，並且紛紛接洽：要請她乘這避暑未來參加伴舞些時日，可以拂點外快生意，王小妹為了情面難却，也想得點收入，所以爽爽快快地允許了人家的情商，不想青島方面跳舞的顧客，女多男少，進益既屬微薄，跳的大半是黃包車夫頭，精神上當然越發不很愉快了。紙見到這為勢而，態度就不大安靜。上月二十五那天，王小妹的上海朋友得到個報消息，說王小妹將冷冷清清的要從青島回來，因着顏面關係，大概是不會隨他把人知道。

此外，又敢說王小妹逃歸上海，是在青島由某舞場迫她議個合同，結果，那合同的文字雖極簡單，條例是頗為繁長不願簽訂，以致不得不再另謀出路了。

舞星葛芳珍

東方瓊克勞馥 舞孃吳文倩的解剖

稱得起是東方瓊克勞馥的「大都會」舞孃吳文倩小姐，她一雙嫵媚的大秋波，實在靈活而動人，芳體健美，性格直率而和藹，舞術曼妙精確！

記者雖不是她的久交，然而在和她起舞數次之中，我也能夠認識是她的一切了！她是一個歷經滄桑，老練世故的！所以她那溫柔和藹的性情，向來是不肯易輕罪人，和去先犯人，以及直率的脾氣，所以無論她對於什麼朋友，既然，都是這樣很熱誠以待！

再加她富於情感，向於是在舞國中漸漸的紅了起來，到現在可以說是紅得發紫了！然而她紅都管紅，可是她的性格並沒有改變，毫無一點紅星的臭架子，這是不能一筆抹煞的了。至於她的學識，我雖然沒有親眼看見她做過文章，但是我有一天在「大都會」曾經用計使她親筆寫了一張紙條給我看過，我並不是小看她，一個舞星，有這樣的筆技，是不能算為零分了，至少六十分及格是要的。再看她的談吐，精明大方，只致我才相信她是有些學識，並不是毫無根底專要出風頭的舞女。

●白水●

「大都會」裏大眼睛 吳文倩的噱頭鏡頭

舞伴印象
天生麗質的青芳

·魏白水·

走進國際舞廳靠左邊，到第一只柱樑為止，那裏還有一條上海的進出口，到數第二只位上，有一位長短修合，體格腴美，文靜清秀的姑娘，一幅蘋果式的臉蛋兒，楚楚動人，一雙秋波，嫵媚得可以（上海人稱着花眼）它不知攝取了多少健兒的靈魂？不知顛倒了幾許狂生？我這樣想！當記者下去和她請舞的時候，她斜倚着椅背，玉手捧心，香腮微偏，這人的秋波向我睇送了半天，真有『美容美人將睡起』之詩意！我站着她面前一不只跑着，一立了許久，音樂，跳舞，我完全置之腦後，幾乎呆了？還是她湊合上來，我方始輕扶柳腰，慢步移轉，跟着她進退行動，但是她全體不知發出一種什麼香味：格外令人刺激！還有她的……使我投在懷裏太陶醉了，沉迷了！

我舞畢跑了上來，被友人責問我：『怎麼這個舞女這樣大的架子？你站在她面前半天，她才立起來；你浮跳她幹嗎』？我答：『我希望她永久這樣不站起來』！這句話惹得我的朋友有些莫糊，後來我把她的美妙姿態告訴一番，我的朋友馬上下去也來嚐嚐這種滋味；結果他是表同情的！

你如果說我是情人眼裏出西施，我根本和她無情；如果說我歡喜這一類的美人兒，那白水直認不諱，我敢再說一句，她雖然有白水這樣崇為天人！她也絕對不是一個半倍的舞女。

她的舞法是精慢步，但是我們看見她那一派嬌脊滴滴，在收揚的音樂裏，『軟玉溫香抱滿懷』的一步步的，還是比較銷魂些。

她如果向你嫣然一笑，你得注意你自己的威容，因為她的誘惑力是太強了。

她是誰？就是王月芳小姐啊！

托徐金弟
阿大

「國泰」舞廳有一顆燦爛之星，曰：徐金弟。徐金弟伴舞之道，已臻上境，復致力於讀書，現每日下午在三馬路附近某女校用功。此公尚帥氣，蠢大寂病未全祛。

群芳會集話國泰

國泰舞廳開幕迄今，為時雖祇短短三星期，但其營業興盛，已成為著名舞市之街的威海衛路各舞場之冠，良以該廳備具超特舞廳之各種優點：如佈置美化，樂隊超羣，舞票低廉，招待周到等，實非倖致，而舞女陣綫之優秀，更為造成營業之最大因素。

初海上之茶舞生涯，當推大東最好，素有老牌雅稱，惟於一年中已逐漸西易至對街國際，近則更往西易，遂信者謂係風水關係，但新張之國泰無形中已起而代之成為最近之茶舞大王，是為有目共覩之事實，想曾往該廳觀光之舞客，當不以吾言為河漢。

考其造成偉跡之因，既有如前述，而瘋遠舞眾心者之各大舞場之紅舞女亦聚萃畢集，如開羣芳大會，舉目望來；有麗都之趙妹妹，大滬之胡曼雲，大都會之胡小蝶，夜總會皇后吳惠爾，維也納之林妹妹，梨花，國際之唐妹妹，戴愛珍，劉慧珍，小總會之謝麗麗，以及沈飛飛，林飛潘妹妹，陳妹妹，沈泡泡，錢素珍等，不勝枚舉，尚有多數大舞場之著名紅舞女最近亦將加入伴舞，該廳座客之能常滿，殊非偶然。

現該廳冷氣已自上月廿五日開放，記者曾參觀其內部工程，發見所用隔離紙板及機械等，俱係一九三七年最新式，將來開放可保絕無潮濕之弊，聞係美商愷昌洋行承辦，代價在萬元以上。

× × ×

舞市 珍聞集錦

偉達戲店屋頂舞廳，全以西洋派頭的裝璜及佈，定今夜開幕。

◎ ◎ ◎

「飛燕」，改組更名為「高峯」，自前晚，開業，顧客尚可免費參觀大世界的遊藝。

⊠ ⊠ ⊠

「提子」冷氣開放後，連日招軍買馬。

× × ×

「大滬」，「大…」昨晚有大批大學教授光臨。

× × ×

「小鄉麗」，舞伴中十有九為嚮導姑娘，可謂嚮導姑娘舞場。

⊠ ⊠ ⊠

晴勝利『迷香舞』簡直可以稱為『迷魂舞』，較『國際』的神女歌舞團來得肉感激底。

⊠ ⊠ ⊠

『上海』裏今夜的那個表演，仍是外國老太婆現色相。

⊠ ⊠ ⊠

『大新』近日時有逃票怪客發現，稽查監視甚嚴。

名伴舞莉女士的 最後情書一通
·長深意含妙佳詞措·

編者言

本刊撰述人梁君翰露近拾得名舞伴莉莉女士致其愛友（某校高材生）的一通最後情書，措詞甚見佳妙，含意深長，實為不平凡的手筆。謹特商錄發表如下：

李君：

請你收回了你的愛情吧！我實在不敢領受，謝謝你。

過去的一切使我回憶起來，覺得非常有趣，好笑想不到世界上竟有這樣的奇事，怪事。

記得在某一個冬天，接到你近百封的片面的情信那時我雖是一個不懂事故的孩子。但是無論他的甜言蜜語是那樣的利害，我却不會上的勾當，雖然你信里的用詞，措辭很夠引人沉迷，軟化，陶醉，然而它是無法牽引一個意志堅強的女子的，假若你是很清楚的認識我，了解，也決你不會用此種手段來引誘我了。哈！你的手段也未免太巧妙了吧？你怎麼會想出此種妙計？阿是你祖父教你的？或是你爸爸的遺傳？唉！愚笨，糊塗的我呀！果真中了你妙計，可不是？否則我收到你的信，從來不曾有只字覆給你的，自從中了妙計後竟不斷的和你通起信來，這……這不能不欽佩你妙計效力的偉大，這時你也一定在暗暗的慶幸自己的聰明，妙計的成功吧？可！我真欽佩你太聰明了，能夠猜得出我所畏怕的一切，的確，的確呀！我的確是最怕人家破壞我的名譽，我寧願皮肉受傷，可不願名譽損失，名譽是我的生命，沒有了名譽我即不願生存，聰明的你却偏偏要用這道來威嚇我，你還記得嗎？以後你封封信裏總是這樣說：小姐有□君說他是認識你的，並且還說你品性底壞，裙帶甚多，善於棄舊迎新，你是一個放浪的交際花……但是我愛的莉呀！他們說你這些不悅耳的話，我是不會去理會的，我終久是愛你的，請你允許我這個情癡的人兒做一個朋友吧！……」

哈！李君！你告訴我這段話，我是相信極了，糊塗我呀！只羞愧得無地可容，氣得我臉紅了又紫，紫了又青，青了又白，白了又紅，啊！使我「欲哭無淚欲說無言」。手腳發抖，我是癡，狂了，這時如果有刀我一定能夠殺死自己，我一切都麻木了，因為我的名譽已被人家揑造，破壞到這田步，什麼我也就覺得完了，只有一死才能保持我高尚的一切；但是死呀！究竟是弱者的行為，我不幹，我要振作自己的精神去殺死毀壞我的人，我要拿自己的生命去挽回我的名譽，這樣我才打滅了「死」的這條路，因此也就寫了許多柔溫的信來敷衍你，原因我是想向你探問一個底細，造謠的究竟，誰知你不但告訴我一個底細，並且還要什麼「莉…這些我們不要去提起了，讓它去吧！只要我愛你相信你就得了……」哈！這些話使我聽了更好笑，更懷疑了，我不懂，你是一位高尚的學生；為什麼偏要去愛一個品格下賤，棄舊迎新的放浪的××花呢？難道你不怕她棄掉你嗎？難道你願意和一個下賤的女人在一塊不怕連累你的名譽嗎？難道……難道世界上就只有她一個女人嗎？我漸漸也有點明白了，也不像當初那樣憤恨，悲傷了，我……我究竟相信自己是一個高尚的女子，況且我根本不認識「□君，同時我也未曾幹過愧心的事，所以我以後寄給他的信，也不像當初那樣懇切的向他探聽了，信里我只是說，李君：現在我承認自己是一個最放浪的×××，那麼我就不願連累你了。請你收回了你的愛情吧：我實實也不願一位高尚有為的青年，來愛這個放浪的×××」，這樣一來，聰明的李君，也就中了我這個愚人的笨策，果真不出我意料的立刻收到他向我聲明的回信，信裏面是這樣的寫着：

我愛的莉呀：

以前所說你一切的一切，完全是我一個人揑造出來的，這也實在是我愛極了你，而不能得到你的青睞，才有這不該之舉，這是我錯了。請你原諒我這個癡情的人兒吧……」

李君：你是聰明的，我相信你絕不會中我的笨計，也許你是受着良心的責罰，而來向我聲明，賠罪吧？謝謝你來你向我聲明了，以後我也不必再悲傷了，可是你也害得我太利害了，你愛我，哼！你造這種謠言來剌我害我，難道也是愛我嗎？那一一那我可真不敢領受了，請你收回了吧！

昨天由舞場回家又收到你的來信，唉！李君呀！難道你上次給我的剌激還不夠嗎？還想再有你第二次的妙計是不？李君我並不是一個傻子呀！以後任你再施用更奧的妙計，你也休想我給你只字了，希望你以後也不必再向我施用愛情了，我是不能夠接受的，因為你太聰明了，你那樣的愛我太利害了，我不敢領受，你收回了你的愛情吧！……［illegible］

大達輪船公司 大通航業公司 船期公告

船名	日期	六月廿九日	六月三十日	七月一日	七月二日	七月三日	七月四日	七月五日
大達公司	出口	大達	大慶	大和	大豫	大達	大慶	大和
大通公司	出口	志大	正大	鴻大	隆大	志大	正大	鴻大
大達公司	進口	大達	大慶	大和	大達	大慶	大和	大豫
大通公司	進口	志大	正大	鴻大	志大	正大	鴻大	隆大

招商局
船期問訊處上海外灘九號招商總局客票處電話一〇一九七
江安快輪 准於七月五日星期一晚開往漢口沿途各埠均停 本埠電話八二一六〇
大通快輪 准於七月六日星期二晚開往漢口沙市宜昌沿途各埠均停
新江天快輪 准於七月三日星期六下午五時開往甯海［illegible］電話八三二六五
海晏快輪 准於七月六日星期二晚開往溫州
遇順快輪 准於七月四日星期日下午七時開往威海衛烟台天津
海貞快輪 准於七月三日星期六下午六時開往汕頭香港廣州
江新快輪 准於七月七日星期三晚開往漢口沿途各埠均停

馬寶山馳名
主要出品
椒鹽杭杏餅乾
乾乳酪夾心餅乾
人人愛吃 家家歡迎

總公司 東西華德路中虹橋二八八號

美眼整容專門
日本眼科醫學博士楊樹蔭醫師：專整 雙眼皮術 高鼻術 斜視門斜眼斜白眼
小眼 假眼 拼眼 缺唇 塌耳 單眼皮 吊眼 垂眼 窩眼 厚口唇 章程及整容新療法附郵票五分函索
慈光眼科醫院
總院▲［illegible］路二七六號 電話四〇八五七
分院▲［illegible］一切診務暫由總院應診

廣州牙醫公會證明
任君明牙醫師為我界中之傑出者
電機鑲牙 南京路大新公司東鄰 精益眼鏡樓上

粉交今晨再開拍 實部限定最高價

監理員澈查經紀人賬目

上海麵粉交易所、休假二日、辦理半年度決算、業於今晨照常開拍、並奉實業部電令、限定買賣價格、以六月二十四日收盤價格爲最高價、故市價穩定、交易所監理員、今晨前往澈查各經紀人帳目、記者分誌各情如次、

實部電令 限定價格

麵粉交易所奉部令限定各月期買賣價格、特在市場發貼第六十五號公告云、頃奉實業部電令內開、上海麵粉交易所杜理事長覽、該所麵粉買賣價格、玆經本部規定、暫以六月二十四之收盤價爲最高價、自江日起、（一點即三日）所有各月期買賣、均不得超過該項限價、仰即揭示市場、切實遵照、如有變更、必要時、本部當另行通知、實業部冬印、等因奉此、本所自應遵照辦理、玆查六月二十四日收盤價格、七月期爲三·七七二五、八月期爲三·八一五、九月期爲三·八二五、十月期爲三·八九二五、十一月期爲三·九二七五、自本日起、所有各月期買賣、均不得超過上開各價、否則概不登錄場帳、再十二月期標粉、暫停開拍、特此公告、

今晨開拍 市價穩定

麵粉交易所、前因市價飛漲、追繳證金未齊、曾連續停拍三天、今日奉部令限定各月期價格後、即於十時振鈴開拍、各月期價格、均在實部限價之下、玆將上午收盤價格錄下、七月期無交易、八月期爲三元八角一分半、九月期無交易、十月期三元八角九分半、十一月期爲三元九角半、

監理員晨澈查帳目

交易所監理員王曉籟、余世湛、以麵粉市價、在此新麥登場之際、不應有此種飛漲現象、除召該所理事顧馨一垂詢一切外、並於今晨十時、派監理員辦事處稽核員張渭、前往該所澈查、當由理事顧馨一招待至理事會、即指召經紀人個別詢問、一俟個別問話畢、即行調閱各經紀人帳冊、從事澈查、將來如查有客戶買賣情形、接受業外買賣、操縱市場情事、決呈報主管機關依法懲辦、以儆效尤而安民生云、

江小鶴財產 查封起糾紛

學生阻止查封 扯去封條被捕

藝術家江小鶴、住閘北北寶興路三八三號門牌、因欠德士古貨款二百元未付、經訴於地方法院、判決確定、至執行狀態後、又不交付、乃由法院派書記官陳靖、會同執達員潘家駒、於六月廿一日、前往實施查封、乃有江之學生蔡松均、竟將封條扯去、抗不許封、當被捕解法院、以妨害公務罪提起公訴、今日由盧推事開庭、被告蔡松均供、那天因先生不在家、而封條姓名不符、故我要求調查後、明日再行查封、他們不允、故我阻止不許封的、並未撕去封條等語、庭諭辯論終結、本月六日宣判、

×　×　×

刺嚴獨鶴案 上訴晨開審

金甦仍謂嚴有邪術 不然銼刀如何會斷

蘇州江蘇高等法院錄事金甦、因近年以來精神上感受一種不可思議之狀病、以致神經耗弱、疑其所患病症、係新聞報館副主筆嚴獨鶴施用人力所不能抗之邪術使害所致、矣歷次與嚴糾纏不休、本年四月廿五日下午一時、攜預備之銼刀一柄、候於新聞報後門口、向嚴後頸部猛刺、經嚴抗避、致銼刀折斷一半于頸內、而受傷害、雖當場被拘、解送特一法院、訊判金傷害人身體處徒刑六月、執行完畢後、施以監護處分二年、而金奉判不服、具狀向高二分院提起上訴、其主要理由、（一）對于法醫確定其有精神耗弱症一點、表示其並無此種病態、（二）確定嚴有邪術、其解釋之理由謂行兇之銼刀、購于新聞報館對門、極爲堅固、且刺時係對準嚴頸部無骨之處、乃銼刀竟能折斷、若非嚴有邪術、何能折斷等等、今晨此案由高二分院郁華庭長偕陪席推事開刑二庭審理、嚴獨鶴之代理律師舉之屏亦到庭、而金甦之供詞、仍堅持彼確信所受疾痛、係由于嚴施用邪術所致、而工部局代理律師甘鏡先表示、原審對上訴人所判之罪刑、係依照刑法二百七十七條普通傷害罪處斷、但查上訴人之行爲、實應合于刑法二百七十八條之使人受重傷罪、應請依法處斷云云、而檢察官休我明之意見、同意于甘律師之表示、郁華庭長核與之下、乃宣告辯論終結、定本月十日上午宣告判決、

瘋犬瘋貓 橫行無已

本埠瘋狗瘋貓瘋鼠、仍極橫行、被咬斷送生命者、頗不乏人、據工部局衛生處消息、五月份投院請求治療診察之狗瘋症消染者、共達一百〇五名、計住居公共租界者佔七十三名、住法租界者佔三名、住市居者佔十一名、尚有十八名、則來自外埠、經該處查詢之結果、始悉公共租界內七十三名染狗瘋症者、係各別與犬六十六頭、及貓兩頭、鼠兩頭、所接觸而起、其甚者、竟有兩犬、各連續咬傷兩人、一貓亦然、接連被咬傷二人、另有二人、則被鼠咬傷、橫行情況、概可想見、其最慘者、有年僅四齡之童、被野犬咬傷後、雖經該衛生處治療、卒亦不救、故深盼一般家長者、對其子女、應妥爲管護、慎勿令其與野犬或家犬接近云、

三團體昨晚 公宴林子明

本市全國商會聯合會上海市商會地方協會三團體、於昨日中午假成都路浦東同鄉會六樓公宴四川商業考察團、及新嘉坡中華總商會來華征集國貨代表林子明、席間由林康侯報告歡宴意義、玆分誌於下、

賓主題名

計到上海市商會主席王曉籟、全國商會聯合會主席林康侯、地方協會黃任之、及王志聖、金潤庠、顧懷冰、王伯元、曹志功、胡西園、王性堯、馮詢臣、繆鍾秀、四川商業考察團團長李奎安、楊潤之、暨林子明等七十餘人、濟濟一堂、

主席致詞

主席林康侯起立致詞略謂、今天係上海市商會等三公團公宴四川商業考察團及新嘉坡中華總商會來滬征集國貨代表林子明氏、蒙各位光臨、榮幸之至、夫目前中國無論政治商業等等、皆已漸趨軌道、但我們商界同仁、均應紛紛起來、團結一致、互相切磋、要知工商之發達、於國家民族及社會、皆有密切之關、憶去歲吾人曾有南洋商業考察團之組織、至南洋各地、分頭考察、獲益不少、今四川商業界領袖辛勞來滬考察、誠爲吾人所欽佩、但希以後仍能繼續此種壯舉、並望藉釋來滬考察、及常加指導云、次由黃任之致詞、詞長從略、

來賓答辭

主席致辭畢、繼由林子明答詞、略云南洋僑胞、對於祖國情感、已漸接近、最近有回國考察、有國觀光、對國內情形、更加明瞭、南洋僑胞因愛祖國、同時也愛用國貨、可是國貨不容易找到、所以新加坡中華總商會當局、和各界領袖、就在民國念四年主辦、第一屆國貨展覽、並推銷大會、得廠商熱烈加參、成績美滿、民國念四年再繼續舉辦第二屆會覽、並推銷大會、今年再繼續舉辦第三屆展覽並推銷大會、希望再得諸位熱烈參加、踴躍以赴、單就新加坡一地來說、人口六十多萬之中、僑胞佔五十多萬、全馬來亞人口四百多萬、僑胞總數佔兩百多萬、將來我們國貨海外市場的發展、不可限量、希望國內各機關團體、各廠商聯合一致、來一個有力量的組織、將我們的國貨、到海外傾銷去云、

閘北絲廠工人罷工後 提出八條件

工會向黨政請願

閘北區源順復昶九豐等十四家絲廠工人、要求改良待遇、於昨日午後罷工後、今晨向黨政提出條件八項、請願調解、絲廠工人所提八項條件如下、（一）繅絲女工頭號工資、每天五角五分、其餘均照此類推定、（二）按月賞工四工、按期禮拜賞三角、（三）職工月薪應切實規定總車最低爲四十六元、二堆最低爲三十二元、一堆最低爲二十四元、每堆車以二十六部爲標準、絲抄開主任不得低於二堆管車、其他局份最低爲十八元、武場出店最低爲十二元、（四）職工營膳津貼按月薪每元四角、（五）職工中工按月四工、（六）工作時間應以十一小時爲原則、（七）職工雇用期間由撲租合同辦理、（八）機關工人全體工資應照十九年份總數計算之、第六區繅絲業產業工會今晨推派理監事袁雲樹楊展提等、備呈黨政機關請願、社會局由調解股主任王先青接見、允即派員澈查、市黨部由民訓科主任周俊農接見、允會同社會局核辦、午後二時、社會局派朱宇林、市黨部派陸蔭初、會同赴閘北澈查、聞已定期召集第六區繅絲業工會及絲廠業同業會調解云、

祥茂皂廠 昨亦罷工

滬東楊樹浦沈家灘英商祥茂（又名利華）肥皂廠、雇有男女工人六百餘名、對于工人退職時之發老金、向例爲照各該工人工作期間、以每一年一個月工資計算給與、詎該廠近將該項辦法、改爲繼續工作滿十年以上、而年逾三十五歲、由廠方辭退者、給與每一年一個月工資、如自行告退者、一年半個月工資、並規定工人不得在廠內洗滌油衣、致引起全體工人反感、于昨日下午二時半許、聯合宣告罷工、當經廠方用電話報告該管格蘭路捕房、派大批中西探捕乘警備車馳往彈壓、驅逐工人出廠、致雙方發生衝突、當將工人陳道標等九名拘捕、帶回捕房詢辦、其他工人旋亦分散、今晨七時許、該全體男女工人、分批由馬玉山路至社會局請願、要求交涉釋放被捕工友、並改正待遇辦法、當由社會局調解股主任王先青接見、允於下星期一（五）派員會同廠方進行調解、全體工人認爲滿意而返云、

×　×　×

爲了折粧奩 媳婦控阿翁

阿翁供述完全相反 如此對付殊爲灰心

城內西倉橋街一〇三弄一號門牌王呂夫、被其媳王凌娟華、（年廿九歲吳興人）延姜屏藩律師、在地方法院訴追存款一案、其大旨謂、民國廿年四月十二日、嫁被告之子王家鈞、曾有粧折銀二千兩存摺一扣、當即帶回乾宅、至年底結息關係、爲被告取去保存、又適金價飛漲、曾將金元寶如意球鑷等、交與被告、先得二百〇五元、又將積存銀二百九十六元、一併交被告存放、共計連息現已三千三百元、乃現忽誘令原告與其子離婚、則存款可還、否則不還、爲此請求交還存款等語、今日上午、由李鼎煃推事開庭審理、當據被告王呂夫投稱、年五十三歲、吳興人、絲業、將存款送去、此乃原告家庭的、爲嫁粧的、完全空言、當時如果有此事實、應着提出證據、至嚴儀亦如此巨款、本亦無交與被告之理、等是有的、當時因爲有的係向人借的、歸還了一些、廿二年間、因見兒與媳感情淡、恐將來發生其他問題、念及媳婦份上與之付款二千元存摺、給原告生活、但原告是被告的兒媳、如此對付、殊爲灰心、故不願給付、庭諭改期再訊、

動物園 覓虎

市立動物園、前承胡文虎氏慨允捐贈猛虎兩隻、該園以中國出產者爲合格、故聯絡胡氏暨動物園雙方、倩人物色、尚未覓到、現悉動物園爲早日陳列起見、玆復函倩獸商積極尋求、俾早得陳列云、

復旦大學編 「文摘」七月號出版

復旦大學文摘社編譯、「文摘」全國風行、銷數達五萬、玆七月號已出版、內容有從林銑到近衛、從鮑爾溫到張伯倫、從劉倫 [illegible]

[illegible]

夏季減價 A.B.C. 祇有四天

最新出品 摩登女西裝褲 #203

卅01 女長褲 二元〇三分
卅03 女長褲 二元二角半
卅01 女長褲 二元四角八
卅03 女短褲 一元七角六
卅01 女長褲 一元二角伴
橡膠雨衣每件五元五角

中國內衣公司 南京路五六二 電話九一〇六四至五

江蘇銀行 新設滬西分處 七月五日開幕

本行爲便利滬西人士存取起見在新聞路赫德路口 專營各種儲蓄信託匯兌等業務玆定於七月五日開始營業 如蒙惠顧竭誠歡迎

培明女子中學校內設立辦事分處

電話：三一五〇〇

華商 屈臣氏 汽水
滋潤解渴 美味衛生

神經系大補劑 艾羅補腦汁

諸虛百損都緣腦弱而來 腎虧肝旺咸以腦健而治

本劑效能平肝理腎、補腦益精、常服本劑、則心悸失眠遺精等症、自無由而生、抑且腦力充足、不畏勞劇、誠補劑中之聖品也！

大瓶二元 小瓶一元二角五分

華體衛生要旨 函索立即寄贈

上海中法大藥房發行

上海四馬路廣西路轉角 電話九一另四一 九一另四二

樂園蔬食處 明日開始營業

特點：地點適中 禮廳寬大 設備富麗 招待週到 選料優良 名廚烹飪 大宴小酌 價格低廉

特設經濟茶室：紅綠香茗 每壺五分 各色素點 每客一角 樂園客飯 每位一角 冷盆素餚 每碟一角

素食爲衛生之要 戒殺乃消災之本

比 大減價大贈品 更廉之藥品

本藥房等創設三十餘年來。向不以大減價大贈品爲號召。而售價實比任何大減價大贈品者爲低廉。或有未信。請將當天本報所登大減價大贈品之廣告。任向本藥房等任何一家惠顧。一經比較。便知不虛也。

濟華堂藥房 上海雲南路北海橋西首 電話 [illegible]
華美大藥房 上海四馬路錦里轉角 電話九一一八三
中英大藥房 上海四馬路河南路轉角 電話 [illegible]

大中華 雙錢牌 車輪胎 橡膠鞋

創立十年 名馳全國 經久耐用 無與倫比

汽車輪胎 人力車胎 自由車胎 男女套鞋 各式球鞋 勝利操鞋 力士鞋 長統靴 雨衣布 熱水袋 軋米滾筒 橡皮汽球 炭酸鈣 氯化鋅

大中華橡膠廠興業股份有限公司

民生實業公司 民元輪 準七月五日（星期一）晚 牌直放重慶

東漢沙宜萬埠停靠上下客人、十日到達重慶、統艙亦有舖位、不取費並供給茶飯

客票 [illegible] 電話 [illegible]